

«Todo el esfuerzo de Jesús Garzón por recuperar la trashumancia y las vías pecuarias está conectado con su lucha por salvar Monfragüe y otros ecosistemas valiosos»

ISABEL BERMEJO

Reserva de la Biosfera Monfragüe

Una apuesta por el desarrollo y la sostenibilidad



DIPUTACIÓN DE CÁCERES
ÁREA DE DESARROLLO SOSTENIBLE Y TURISMO

NÚMERO 14 · 2024
www.dip-caceres.es

Ejemplar gratuito

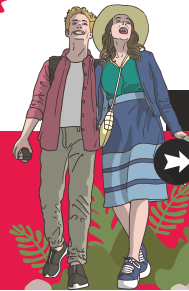

DESCUBRIENDO LOS TERRITORIOS UNESCO

CARRETERAS PAISAJÍSTICAS:
RECORREREMOS TODAS LAS
SITUADAS EN LOS
TERRITORIOS UNESCO
Pág. 14



Opinión · La firma

Por Ángel Rodríguez
exdirector del Parque
Nacional de Monfragüe

Pág. 3



Reserva en femenina

Las mujeres de la reserva
como protagonistas
Pág. 13



Jesús «Suso» Garzón Heydt

El padre de Monfragüe

Págs. 08 a 13



ACTUALIDAD · TURISMO

Una feria celebra la
biodiversidad y el turismo

LA FERIA NATURSAU SE
CELEBRÓ EN SAUCEDILLA

➔ Pág. 4



ACTUALIDAD · DESARROLLO

Acaba la obra del Palacio
Haza para el turismo

DESTINADO A COMPLEJO DE
AGROTURISMO SOSTENIBLE

➔ Pág. 5



ACTUALIDAD · TURISMO

18.500 participantes en
la FIO, la feria ornitológica

LA FIO TUVO UN RECUERDO AL
NATURALISTA JESÚS GARZÓN

➔ Pág. 5

Emprendimiento e innovación

Circular FAB, ayudando a innovar en el empleo

Malpartida de Plasencia alberga uno de los centros de apoyo al emprendimiento de los seis que funcionan en la provincia. ➔ Pág. 14



RBM-MAG 14 (DIGITAL)

Visualiza o descarga el
magacín y los números
anteriores a través
del código QR.

100%
RBM-MAG

Reserva de la Biosfera Monfragüe

Magacín

RECUERDO DE JESÚS GARZÓN HEYDT, EL PADRE DE MONFRAGÜE



1946 - 2023

IN
MEMORIAM
JESÚS
GARZÓN

Es cierto que las acciones humanas se llevan a cabo colectivamente; pero también es cierto que en ese hacer es decisiva la actuación de personas concretas, imaginativas, con impulso, como catalizadores del movimiento del mundo. Jesús Garzón, por lo que respecta a Monfragüe, fue una de esas personas. Su muerte el pasado diciembre, deja huérfanos a ecologistas, activistas, amantes de la naturaleza. No se entiende hoy ese espacio único, parque nacional de España, sin el decidido empeño de Garzón a partir de los años 70 para transformarlo en un lugar protegido. A él le dedicamos la sección "Descubierta". En "Reserva en femenina" entrevistamos a Marifé García Ropero, autora de dos novelas históricas ambientadas en su localidad natal, Serradilla. En "Emprendimiento e innovación" nos hacemos eco del proyecto de la Diputación de Cáceres Circular Fab, que tiene en Malpartida de Plasencia uno de sus centros. En "Monfragüe desconocido" seguimos una ruta por el entorno de Almaraz, puerta de entrada a la reserva, y "Sección educativa" recoge las acciones que el instituto Zurbarán de Navalморal de la Mata desarrolla en Monfragüe. Y estrenamos dos secciones: "Descubriendo Territorios UNESCO", donde hablaremos de lo que nos une con la reserva de la biosfera de Tajo Internacional y el geoparque Villuercas Ibores Jara; y un nuevo "Reto RBM-MAG" para nuestra contraportada. Por cierto, la solución del último "Al natural" era cigüeña negra.

PROTAGONISTAS Y SUS FRASES DESTACADAS

ISABEL BERMEJO

"Todo el esfuerzo de Jesús Garzón por recuperar la trashumancia y las vías pecuarias está conectado con su lucha por salvar Monfragüe y otros ecosistemas valiosos"
Pág. 8-13



ANDRÉS RODRÍGUEZ

"Cuando iba con Jesús Garzón por el campo era como un libro abierto que te enseñaba a auscultar la naturaleza"
Pág. 8-13



MARIFÉ GARCÍA

"Escribo novelas históricas porque siempre hay un fondo de realidad y luego el autor imprime 'su lectura' de aquel tiempo, del lugar o del suceso que narra"
Pág. 15

ISABEL MORENO

"Queremos que los alumnos conozcan la riqueza de Monfragüe y aprendan a respetarla, porque tienen en ella un medio de vida"
Pág. 17

CONTENIDOS - NÚMERO 14

Pág. 03

LA FIRMA
ÁNGEL RODRÍGUEZ,
EXDIRECTOR DEL P.N.
DE MONFRAGÜE

Pág. 07

AGENDA
APUNTA, QUE NOS
VAMOS A LA RESERVA
DE LA BIOSFERA

Pág. 14

**EMPENDIMIENTO
E INNOVACIÓN**
CIRCULAR FAB, UN PROYECTO
DE LA DIPUTACIÓN
DE CÁCERES PARA
INNOVAR EN EL EMPLEO

Pág. 16

**EL MONFRAGÜE
DESCONOCIDO**
RUTA A LAS PUERTAS
DE ENTRADA DE LA RESERVA

Pág. 18 y 19

**DESCUBRIENDO LOS
TERRITORIOS UNESCO**
POR LAS CARRETERAS PAISAJÍSTICAS
DE LOS TERRITORIOS UNESCO

CRÉDITOS

Publica
Diputación de Cáceres
Área de Desarrollo
Sostenible y Turismo
www.dip-caceres.es
www.turismomonfrague.es

Contenidos y diseño
Ferguson Estudio

Impresión
Sgraf Artes Gráficas S.L.

Gracias a todas las personas que han hecho posible la realización de este número: Isabel Bermejo, Andrés Rodríguez, Ángel Rodríguez, Marifé García e Isabel Moreno.

**Comité
de redacción**

Pedro García
M^a del Mar Parra
Maribel Ordiales
Borja García
Casto Iglesias
Toñi Escribano
Ángel Rodríguez
Rosa Escobar
Alejandro Palomo
Carmen Martín
Mario Suárez
Iván Cortijo
Ana Flores de Lizaur

Págs. 04, 05 y 06

ES ACTUALIDAD
UNA SELECCIÓN DE LAS
NOTICIAS MÁS
RELEVANTES

Págs. 08 - 13

DESCUBIERTA
UN RECUERDO
DEL NATURALISTA
JESÚS GARZÓN, PADRE
DE MONFRAGÜE

Pág. 15

RESERVA EN FEMENINA
CON MARIFÉ GARCÍA,
DE SERRADILLA, QUE
HA PUBLICADO DOS
NOVELAS HISTÓRICAS

Pág. 17

SECCIÓN EDUCATIVA
EL INSTITUTO ZURBARÁN
ENSEÑA MONFRAGÜE
A SUS ALUMNOS



LA FIRMA RBM-MAG

NUESTROS COLABORADORES OPINAN SOBRE LA ACTUALIDAD DE LA RESERVA DE LA BIOSFERA

Por **ÁNGEL RODRÍGUEZ MARTÍN**

EXDIRECTOR DEL PARQUE NACIONAL DE MONFRAGÜE Y EXGESTOR DE LA RESERVA DE LA BIOSFERA DE MONFRAGÜE

AJESÚS GARZÓN HEYDT

S

e dice de Jesús Garzón, que es el padre de Monfragüe y esta afirmación se puede compartir más o menos, pero lo verdaderamente cierto es que

Monfragüe no habría sido declarado Parque Natural en 1979 si no hubiera sido por el empeño, el esfuerzo y el convencimiento absoluto de que así debía de ser para paralizar los aterrazamientos que se estaban produciendo en la zona, transformando el monte mediterráneo en un inmenso eucaliptal.

Es cierto que pasará a la historia por su participación en la declaración de Monfragüe como Parque Natural pero antes de eso ya había recorrido toda la Península Ibérica buscando las últimas águilas imperiales que quedaban y los lince ibéricos que aún se encontraban presentes en Extremadura.

Su espíritu libre propició que renunciara a títulos universitarios y sacrificó el bienestar económico que todos buscamos para ofrecerlo a nuestras familias. A cambio disfrutó de la libertad que da el estudio de la naturaleza, vivir sin ataduras de ningún tipo y al margen de las obligaciones que nos impone la sociedad actual.

Le conocimos en 1976, cuando realizaba estudios de campo para la WWF – ADENA, una de las primeras asociaciones conservacionistas de España y fue a través de la revista nº 9 de esta asociación.

Por aquellos entonces vivía en Piedralaves (Ávila), en plena Sierra de Gredos, pero pronto se trasladó con su familia hasta los Saltos de Torrejón, en el corazón de lo que hoy es el Parque Nacional de Monfragüe. En aquellos entonces el grito de guerra era “Salvemos el Valle del Tajo” y a ello se dedicó en cuerpo y alma hasta conseguir que Monfragüe fuera declarado Parque Natural.

Era una lucha muy desigual, David contra Goliat, era luchar contra el poder de la Administración, el ICONA, el Instituto para la Conservación de la Naturaleza de España, que en aquel momento y en este lugar concreto, estaba sustituyendo la vegetación autóctona por especies exóticas que decían que sería la salvación económica de la comarca, no en balde se proyectaba la construcción de una gran planta de celulosa en Navalmoral de la Mata. Pero enfrente también, estaban las propiedades de fincas en general, aunque no todas, los vecinos de los pueblos que con las repoblaciones aseguraban su salario y por supuesto, los Ayuntamientos en defensa de sus vecinos.

Todo el poder en contra frente a la ilusión, el convencimiento de un señor que estudiaba los pájaros y unos cuantos de adolescentes que ayudábamos en lo que podíamos.

El apoyo decidido de científicos, españoles y extranjeros, algún que otro programa radiofónico con Félix Rodríguez de la Fuente, algunos medios de comunicación y los vientos favorables dentro incluso de la política, dieron lugar a que el 4 de abril de 1979, lo que habíamos conocido como Valle del Tajo, se convirtiera en el Parque Natural de Monfragüe, sin olvidar la campaña de sensibilización que Jesús Garzón ejecutaba en todos los colegios de la zona.

Su humildad, a veces era excesiva, el movimiento popular de miles de ovejas cruzando la Castellana de Madrid, también era cosa suya y pocas veces se vio su cara en los medios de comunicación que acertadamente se hacían eco de ese evento tan llamativo, tan reivindicativo de terrenos públicos y tan importante para que de nuevo se legislara sobre el tema, tanto a nivel autonómico como a nivel nacional.

Por no utilizarse, las vías pecuarias, las cañadas, cordeles y coladas habían sido ocupadas en buena parte de su superficie por propiedades de tierras colindantes, sin que desde la Administración competente se hiciera algo para evitarlo.

Aunque fuera de forma simbólica o casi como simulacro, las pezuñas de miles de ovejas volvieron a realizar la caminata ancestral desde Extremadura a las montañas de León y viceversa, hacia arriba en el mes de junio cuando los pastos en Extremadura se agostan y hay que buscar la hierba verde y fresca del Norte y en el mes de noviembre el trayecto al revés, cuando las montañas se cubren de nieve y en Extremadura reverdecen los campos después del persistente estío veraniego.

Por tantas cosas, por el empeño con el que ejecutaba todo aquello de lo que estaba convencido, la sociedad y especialmente los extremeños, debemos estar eternamente agradecidos a este gran hombre de nombre Jesús Garzón.

ES ACTUALIDAD

UNA SELECCIÓN DE LAS NOTICIAS MÁS RELEVANTES DE LA RESERVA DE LA BIOSFERA



Una feria celebra la biodiversidad y el turismo | Saucedilla

La celebración de la biodiversidad y la promoción del turismo han sido los objetivos de la segunda edición de la Feria Natursau, Naturaleza en Saucedilla, donde se encuentra el Parque Ornitológico de Arrocampo. La feria ha contado con un amplio, variado e interesante programa de actividades relacionadas con la naturaleza, la gastronomía y el deporte, como rutas senderistas, rally fotográfico, cata de quesos y vinos, globo cautivo y ruta BTT. La riqueza natural de las dehesas de Saucedilla se ha abierto para esta celebración, en la que tampoco ha faltado un mercado de artesanía local, degustaciones que resaltan los sabores extremeños, una exhibición de aves vinculadas a la fauna local y música.



Primera reunión para el tren turístico Reserva de la biosfera

Ya han comenzado los trabajos para conectar mediante un tren turístico los Territorios UNESCO de la provincia de Cáceres, entre los que se encuentra Monfragüe. En una reunión telemática mantenida por la Diputación Provincial de Cáceres y Renfe se anunció que este proyecto conocido como Gran Tour Territorios Unesco se pone en marcha. Ya en la última edición de la Feria Internacional de Turismo (FITUR), el presidente de la Diputación de Cáceres, Miguel Ángel Morales, firmó con el presidente de Renfe, Raúl Blanco, un convenio de colaboración para el impulso turístico en la provincia cacereña a través de la creación de paquetes turísticos en tren. La reunión, según la vicepresidenta de Territorio, Igualdad y Cultura, Esther Gutiérrez, puso "el punto de partida para ir definiendo las posibles rutas, ver cómo ir implantándolas de forma progresiva", pero teniendo en cuenta un objetivo claro que la Diputación de Cáceres ya ha trasladado a la compañía ferroviaria: "Conectar los Territorios UNESCO de la provincia de Cáceres y establecer contacto con la parte portuguesa, para que estas rutas turísticas tengan una continuidad más allá de nuestra frontera". Esto no quiere decir, según la diputada de Turismo, Elisabeth Martín, "que el tren tenga que llegar a todos los puntos, sino que arribaría a determinados lugares y luego, de forma complementaria, la Diputación Provincial establecería una serie de autobuses lanzadera para visitar los territorios".

Nuevo documental sobre Monfragüe Reserva de la Biosfera

El canal de televisión Odisea, producido por AMC Networks International Southern Europe, ha estrenado el documental *Parque Nacional de Monfragüe* con motivo del aniversario de su declaración como parque nacional el 2 de marzo de 2007. Esta producción, según AMC, ofrece una mirada profunda a la belleza natural de este territorio, que alberga más de 280 especies de vertebrados, destacando su papel crucial como Reserva de la Biosfera designada por la UNESCO. El documental se puede disfrutar bajo demanda en AMC SELEKT. El Parque Nacional de Monfragüe preserva la mayor concentración mundial de buitre negro y águila imperial ibérica, dos especies tan únicas como amenazadas. Además, acoge especies del bosque mediterráneo como la cigüeña negra, que ha encontrado en este parque nacional un refugio para escapar de la extinción. Los espectadores podrán percibir el encanto de estos paisajes mientras descubren la importancia de conservar este tesoro natural para las generaciones futuras.



Acaba la obra del Palacio Haza para el turismo Reserva de la biosfera

El Palacio Haza de la Concepción, propiedad de la Diputación Provincial de Cáceres, ya está listo para que su explotación privada salga a licitación, una vez que han concluido las obras de acondicionamiento para destinarlo a complejo de agroturismo sostenible en la Reserva de la Biosfera de Monfragüe. Se han invertido más de 4 millones de euros para recuperar el palacio, que ahora cuenta con 14 habitaciones, además de salas de reuniones y salones. Las últimas intervenciones han sido la reparación de la cubierta y los acabados exteriores, interiores, impermeabilización, y obras de instalaciones como ascensores, climatización y electricidad, entre otras. Se han recuperado la conocida como vivienda de los guardeses, las caballerizas y el antiguo palomar. Igualmente se ha preparado el espacio para restaurante-cafetería y otros servicios. Este complejo es un conjunto de edificaciones construidas en la primera década del siglo XX, ubicadas en el término municipal de Malpartida de Plasencia.



Cita con la literatura en Monfragüe de cuento Reserva de la Biosfera

Incitar a la lectura es lo que propone *Monfragüe de cuento*, cuya tercera edición se celebró del 8 al 17 de marzo en Malpartida de Plasencia, Romangordo, Serradilla y Cañaverla. Este es un proyecto de la Asociación para el Desarrollo de Monfragüe y su Entorno (Ademe) que pretende acercar el mundo de la literatura y la ilustración al medio rural. A lo largo de dos fines de semanas se celebraron diversas actividades para el lector infantil en torno a los cuentos, las narraciones orales, la magia, la ilustración. Entre los autores invitados figuraron dos autoras referentes en temas de coeducación, Susanna Isern y Raquel Díaz Reguera, Tamara Chubarovsky, Pedro Mañas y David Sierra, Fernando González Juan Rubio, Ana Punset, Vicente Manzano, José Frago y Begoña Oro.



18.500 participantes en la FIO, la feria ornitológica | Reserva de la biosfera

La FIO (Feria Internacional de Turismo Ornitológico), referencia mundial del sector, recibió en su última edición a más de 18.000 personas en Villarreal de San Carlos, en el corazón de Monfragüe. Empresarios, expertos en naturaleza, familias y particulares recorrieron los 111 expositores procedentes de 12 comunidades autónomas y cinco países; y participaron en 600 reuniones empresariales, 17 conferencias, coloquios y 6 presentaciones de libros, además de nueve talleres especializados, 42 rutas guiadas y 90 actividades infantiles y familiares. La FIO tuvo un recuerdo especial para el considerado "padre de Monfragüe", el naturalista Jesús, "Suso", Garzón, con motivo de su fallecimiento el pasado año. Además, la feria ha reunido a los mejores profesionales del sector, como distribuidores de fotografía, asociaciones conservacionistas, artistas de naturaleza, empresas turísticas, y agencias de viajes nacionales e internacionales.



Licitadas obras para proteger la fauna y la flora | Reserva de la Biosfera de Monfragüe

La fauna y la flora en el entorno del tramo ferroviario entre Monfragüe y Plasencia estarán protegidas, según la inversión que hará el Ministerio de Transportes y Movilidad Sostenible, a través de Adif Alta Velocidad (Adif AV). En concreto, ha licitado por 11,2 millones de euros la mejora de la sostenibilidad y la permeabilidad medioambiental de la infraestructura en los tramos Badajoz-Frontera Portuguesa y Monfragüe-Plasencia. Los trabajos comprenden "la adaptación de estructuras y la adecuación del sistema de drenaje mediante la ejecución de nuevos pasos de fauna que faciliten su movilidad en el entorno", según explica el Ministerio de Transportes. También medidas complementarias en el tramo Talayuela-Plasencia, que permitirán la interrelación de la infraestructura ferroviaria con espacios y especies protegidas en los terrenos titularidad de la Junta de Extremadura como el Parque Nacional de Monfragüe.



NOTICIAS BREVES



Éxito de la Ruta Violeta entre Higuera de Albalat y Casas de Miravete

Higuera de Albalat y Casas de Miravete volvieron a unirse en la Ruta Violeta, que en su segunda edición recorrió el pasado 13 de abril el camino que enlaza ambas poblaciones en la zona suroriental de la Reserva de la Biosfera de Monfragüe. Durante un recorrido de 15 kilómetros, unas 250 personas inscritas se concentraron en Casas de Miravete, desde donde un autobús las condujo a Higuera, lugar de partida del itinerario de regreso a Casas. Al término de la marcha se celebró una comida popular.

Niños y mayores juegan juntos en Higuera de Albalat

Las vacaciones de Semana Santa propiciaron un encuentro lúdico entre mayores y niños en Higuera de Albalat. El Ayuntamiento organizó el taller Todos a jugar, en el que participaron desde bebés hasta adultos y niños. La intención del municipio es contribuir a la cohesión de los vecinos del pueblo con quienes lo visitan durante este periodo vacacional.

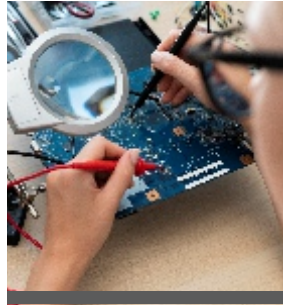

Alto grado de empleo tecnológico | Malpartida de Plasencia

Malpartida de Plasencia es uno de los tres municipios extremeños con un alto grado de empleo tecnológico, según un informe de la fundación COTEC que dibuja el Mapa del Empleo Tecnológico de España analizando la intensidad y evolución del empleo tecnológico desde 2013 hasta la actualidad. Según el informe, la localidad perteneciente a la Reserva de la Biosfera de Monfragüe cuenta con un 23,49% de empleo en fabricación de material y equipo electrónico.

Cerca de los humanos las aves de Monfragüe cantan más

Las aves de Monfragüe se sienten cómodas entre los humanos. Un estudio en el que han colaborado cuatro investigadores de la Universidad de Extremadura, publicado en la revista científica *European Journal of Wildlife Research*, ha constatado que la intensidad de los cantos de las aves se incrementan si cerca de ellas hay personas. Aún más en acontecimientos multitudinarios como la FIO.

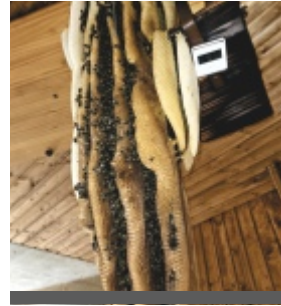

Una colmena viva, atractivo de Higuera de Albalat

La principal atracción del Centro de actividades sobre las abejas y la biodiversidad (Casab) de Higuera de Albalat es una colmena viva en el interior de una cristalera, que permite al visitante observar cómo trabajan los insectos. Este centro es una referencia en la zona y facilita aprender sobre las abejas y la biodiversidad.



Remozados los chozos de Villarreal de San Carlos | Serradilla

La Junta de Extremadura ha realizado obras de rehabilitación en los chozos de Villarreal de San Carlos. Estas construcciones características de la zona se empleaban tradicionalmente como refugio de pastores y actualmente están acondicionados para poder alojarse en estancias cortas durante

la realización de programas de educación ambiental para grupos escolares. Las obras se han llevado a cabo en las cubiertas, en los interiores y exteriores de los chozos, en los cuartos que alojan las calderas y las duchas, según la Consejería de Agricultura, Ganadería y Desarrollo Sostenible. La inversión, que también perseguía mejorar la accesibilidad a los chozos, ascendió a 250.000 euros.

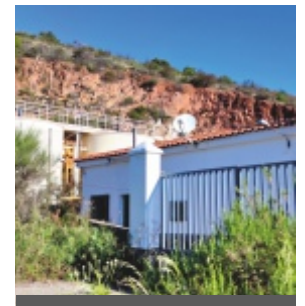

Mejoras en el tratamiento de agua de Serradilla, Casas de Millán y Mirabel

Las instalaciones de la estación de tratamiento de agua potable que abastece Casas de Millán, Mirabel y Serradilla mejorarán gracias proyecto impulsado por el Consorcio MásMedio de la Diputación de Cáceres. La empresa adjudicataria de la redacción del proyecto, por un importe de 17.514,75 €, evaluará las necesidades de la estación y de la captación de agua bruta, para que las instalaciones traten el agua de consumo humano con garantía y suficiencia. Ello facilitará la eliminación de algunos contaminantes naturales del agua, especialmente severos durante los meses estivales.

AGENDA MONFRAGÜE

APUNTA, QUE NOS VAMOS A LA RESERVA

Os contamos algunos de los eventos, convocatorias y acontecimientos más interesantes de los próximos meses en la Reserva de la Biosfera de Monfragüe.

FECHA: DE MAYO A JULIO DE 2024

AGENDA

LA RESERVA ACUDE AL ENCUENTRO EMPRESARIAL JATO

→ Cáceres | Del 17 al 19 de mayo



La Reserva de la Biosfera de Monfragüe estará presente, con un stand informativo, en JATO, Encuentro de Oportunidades en el Medio Rural, que se celebran en Cáceres del 17 al 19 de mayo.

→ jatoprovinciadecaceres.es

VOLUNTARIOS PARA UNA CAMPAÑA ARQUEOLÓGICA

→ Romangordo | Solicitudes hasta 5 de mayo



La nueva campaña arqueológica en Madinat Albalat, la ciudad árabe situada en el término municipal de Romangordo, se llevará a cabo entre el 25 de agosto y el 27 de septiembre, para lo que se buscan voluntarios.

→ asociacionmadinatalbalat@hotmail.com

EL FESTIVAL DE CIRCO DE EXTREMADURA LLEGA A LA RESERVA

→ Saucedilla | 11 de mayo



Acogerá dos espectáculos de Nosolocirco, el Festival Internacional de Circo Contemporáneo de Extremadura.

→ asacoproducciones.es/nosolocirco

JORNADAS INFORMATIVAS SOBRE LOS POLINIZADORES SILVESTRES

→ Higuera de Albalat | 18 de mayo



La asociación conservacionista Adenex celebrará en Higuera de Albalat una charla informativa y una jornada de campo para la observación de insectos polinizadores que incluye un *bioblitz* (exploración biológica).

→ www.adenex.org

DOCUMENTAL “TRADICIÓN Y RAÍCES EN LOS RIBEROS DEL TAJO”

→ Reserva de la biosfera | De abril a junio



Proyección de un documental sobre las tradiciones de las localidades de Cañaveral, Casas de Millán, Mirabel, Pedroso de Acim, Serradilla y Torrejón el Rubio, enmarcado en el proyecto Riberos Cultura.

→ <https://www.facebook.com/manriberosdeltajo>

IN
MEMORIAM

1946 - 2023

DESCUBIERTA

EL PADRE DE MONFRAGÜE

JESÚS «SUSO» GARZÓN HEYDT

El pasado diciembre murió a los 77 años Jesús Garzón Heydt (Madrid, 1946), conocido como Suso, conservacionista y pastor trashumante, uno de los grandes defensores de la naturaleza en España. Considerado el padre de Monfragüe, que descubrió durante un viaje a finales de los años 60, se implicó con tal afán en la defensa de este paraje que logró su declaración como parque natural, primero, y posteriormente parque nacional. Su pasión por la naturaleza le llevó a abandonar la universidad para realizar estudios de campo que ayudaran a proteger especies de la fauna española amenazadas de extinción.

TRAS SU PASO POR LA POLÍTICA EXTREMEÑA COMO DIRECTOR GENERAL DE MEDIO AMBIENTE Y FUNDAR COLECTIVOS EN EXTREMADURA COMO ADENEX Y LA COORDINADORA EXTREMEÑA DE PROTECCIÓN AMBIENTAL (CEPA), PUSO SU EMPENÑO EN LA RECUPERACIÓN DE LAS CAÑADAS Y LA TRASHUMANCIA. RESERVA DE LA BIOSFERA MONFRAGÜE LE RINDE HOMENAJE EN ESTE NÚMERO CON UN REPASO A SU VIDA Y A SU LEGADO A TRAVÉS DEL TESTIMONIO DE PERSONAS QUE LO CONOCIERON ESTRECHAMENTE.

Al inolvidable Jesús Garzón lo evocan con una admiración teñida de cariño. Inolvidable es un adjetivo que se ajusta a lo que deja en herencia en el mundo de la naturaleza, a su comportamiento generoso en sus múltiples facetas profesionales. Desde que puso el pie en Extremadura, allá a finales de los 60 para acometer la primera de sus acciones a favor del entonces espacio natural de Monfragüe y de donde ya no se alejó, como si se hubiera mimetizado con el paisaje extremeño, un hito más entre sus habitantes, la labor de Jesús Garzón a favor de la naturaleza, la ecología y específicamente en este territorio que él defendió denodadamente, iluminó la inigualable riqueza natural de Extremadura.

A Garzón lo han recordado a lo largo de los años quienes lo conocieron y convivieron con él en algún momento de sus vidas como una sucesión de aprendizajes. “Cuando iba con él por el campo era como un libro abierto que te enseñaba a auscultar la naturaleza”, evoca Andrés Rodríguez, maestro jubilado, exalcalde de Pescueza y expresidente del Patronato del Parque Nacional de Monfragüe. “Fue una persona íntegra y tuve la suerte de pasar mucho tiempo con él en sus inicios en Extremadura y posteriormente cuando venía aquí”.

Al naturalista Garzón lo llama Rodríguez “padre de Monfragüe”. Según él, consiguió “parar las barbaridades de sustituir el monte y matorral mediterráneo por eucaliptos, lo que derivó en que el valle del Tajo se convirtiera en Parque Natural”.

José Antonio Palomo, profesor de secundaria y amigo de Garzón, suma otros rasgos de la personalidad de este: generaba ideas “siempre muy pegadas al terreno”, y desprendía una gran energía y un compromiso “que iban más allá de lo meramente objetivo. Esa manera de ser y estar en el mundo nos atrapó a muchos, que hemos intentado seguir su ejemplo”.

Y como divulgador e impulsor de una conciencia ambiental no tuvo precio. Su magnitud “no tiene medida”, aporta Ángel Rodríguez, exgestor de la reserva de la biosfera de Monfragüe durante tres décadas. Él lo conoció tras enviarle una carta para contarle cómo era este espacio y los problemas a que se enfrentaba. “Nos respondió Jesús que conocía nuestra zona perfectamente y aquello elevó aún más la admiración que ya le teníamos. Pronto nos visitó, le conocimos personalmente”.

La mujer que compartió su vida con el naturalista, Isabel Bermejo, resalta, por su parte, la generosidad. “Nunca buscaba el protagonismo o quedar por delante, sino que intentaba ayudar a todo el mundo”.

Garzón había empezado a estudiar Biología cuando ella lo conoció, pero abandonó la facultad para hacer estudios de campo a finales de los años 60 y principios de los 70. “En aquel momento se desconocía qué población había de águila imperial y de otras especies. Las primeras estimas de la población de águila imperial, de cigüeña negra o de lince ibérico las hizo él”, explica Bermejo.

A mediados de los 70, Monfragüe

era uno de los “lugares de Europa que mayor biodiversidad albergaba y estaba en peligro de quedar arrasado por el monocultivo del eucalipto” impulsado por las autoridades políticas, recuerda Andrés Rodríguez.

Como a veces funciona el azar, fue Garzón, y no otros, quien iba a decidir sobre aquel lugar desconocido para él hasta que lo descubrió durante un viaje en el coche de línea entre Plasencia a Trujillo en la primavera de 1968. Tenía 20 años y ya realizaba los primeros censos de algunas de las especies faunísticas más emblemáticas de la península Ibérica, cuenta José Antonio Palomo. Para ello, se desplazaba como podía en aquellos tiempos.

“Iba buscando las pocas parejas de águila imperial ibérica que quedaban en la Península”, recuerda Ángel Rodríguez. “Al pasar por el Salto del Gitano mandó parar el autobús y se bajó allí entusiasmado por los valores naturales que observaba”, evoca Andrés Rodríguez. “Los buitres leonados y negros, el alimoche, el águila real, el halcón peregrino y la soberbia cigüeña negra, volando casi al alcance de sus manos, le ataron ya para siempre a este lugar”, resume Palomo.

GARZÓN Y MONFRAGÜE, UNA VIDA EN IMÁGENES

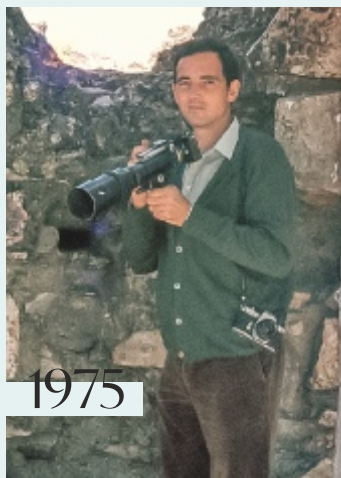

Tala de eucaliptos

Entonces en Monfragüe y en otros sitios de Extremadura se pusieron de moda los eucaliptos, plantaciones dañinas para el territorio. “Nos habían vendido a los extremeños que el eucalipto sería el futuro porque se iba a construir una papelera en Navalmoral de la Mata -explica Andrés Rodríguez-. Era una lucha de David contra Goliat que se consiguió ganar”.

Cuando Garzón contempló “las máquinas aterrazando e iniciando el trabajo de repoblación, se quedó lívido, no podía dar crédito”, recuerda su mujer. “Él estaba convencido del valor de esa zona y al verla amenazada, volcó todo su esfuerzo en detener la destrucción;



«CUANDO VALORAMOS LA PROTECCIÓN DE LA RESERVA, VIMOS QUE EL TURISMO ERA UNA ALTERNATIVA PARA LOS PUEBLOS. YA ES UNA REALIDAD».

pero si no hubiera sido por esa amenaza, Suso no hubiera pedido la protección de Monfragüe porque él consideraba que la biodiversidad tenía que conservarse en todo el territorio, que era una cuestión de ordenación territorial, de gestionar el territorio y los recursos de forma adecuada y no de crear pequeños reductos o espacios protegidos”.

Garzón comenzó una campaña apoyándose en conocidos científicos, organizaciones internacionales y organismos de la Administración. Ante la falta de respuesta, decidió en la primavera de 1977 emprender otra campaña pública.

Como recuerda Palomo, los medios de comunicación nacionales y extremeños comenzaron a hacerse eco del desastre que se estaba produciendo en Monfragüe, divulgando extensos reportajes tanto en prensa escrita, televisión y radio. Garzón realizó una colecta internacional con cuyas aportaciones consiguió arrendar las dos fincas de Las Corchuelas de más de cuatro mil hectáreas, salvaguardándolas de la destrucción. Invitó a los más prestigiosos fotógrafos de naturaleza, quienes publicaron reportajes en numerosas revistas especializadas.

Para mantener un contacto estrecho con Monfragüe, Garzón consiguió que Hidroeléctrica Española, propietaria del poblado de los Saltos de Torrejón, le cediera a principios de 1978 una vivienda allí, lo que le permitiría dedicarse completamente a Monfragüe en los años siguientes. Se instaló en Monfragüe con su familia y aquí crió a sus hijos.

“Cuando nos vinimos a vivir a Monfragüe, antes de que se protegiera y se declarara como espacio protegido, -recuerda Isabel Bermejo- rara era la semana que no tenía dos o tres charlas en alguna escuela rural o de la zona. Dedicaba muchísimo tiempo y muchísimo esfuerzo a la educación ambiental, a compartir ese conocimiento del valor de ese espacio natural con los niños con vistas de que esos niños lo transmitieran a sus padres y familias”.

Tras un trabajo incansable, Garzón consiguió que el Gobierno presidido por Adolfo Suárez, declarase el 4 de abril de 1979 el Parque Natural de Monfragüe.

Garzón dedicó los últimos 30 años de su vida a la recuperación de la trashumancia y conservación de las vías pecuarias.

ÚLTIMA ENTREVISTA DEL MAGACÍN RBM A JESÚS GARZÓN (EXTRACTO)

JESÚS GARZÓN, NATURALISTA Y PASTOR TRASHUMANTE

Monfragüe debe mucho a Jesús Garzón. En esta entrevista concedida al magacín, en octubre de 2019, nos hablaba de la reserva y de la trashumancia.

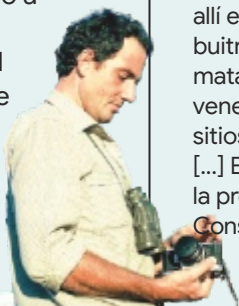

RBM - ¿Se acuerda de la primera vez que visitó Monfragüe?

JG - Me acuerdo. Aquello era “tierra quemada”. Era finales de los años 60, yo tenía poco más de 20 años, estaba allí estudiando el águila imperial y los buitres negros. Era zona de caza, se mataban los animales con zepos y venenos. Había carteles en todos los sitios, “Peligro veneno”, “Peligro zepo”. [...] En 1974 preparé una propuesta y se la presenté al ICONA (Instituto para la Conservación de la Naturaleza) para

que se hiciera una reserva biológica en 30.000 hectáreas. Todos los ministerios la apoyaron, pero el de Agricultura fue el más difícil, querían plantar eucaliptos. En 1975 entraron las máquinas y empezaron a arrasar. A partir de ese momento hice una colecta internacional para conseguir dinero para alquilar las fincas. Cuando yo decía que quería dinero para pagar a marqueses y condes me miraban raro, pero entonces me dieron el premio Félix Rodríguez de la Fuente y pude encabezar la colecta con el dinero. Mis amigos alemanes, holandeses y suizos donaron también y conseguimos parar al ICONA y los eucaliptos.

Director general

Estos trabajos en defensa de un territorio que hizo propio le condujeron a la política en los años 80, cuando el primer consejero de Medio Ambiente de Extremadura, Juan Serna, le nombró director general de Medio Ambiente en 1984. En este cargo permaneció hasta 1987. “Era muy difícil que un hombre de campo se metiera en un despacho de Mérida a pelear contra el resto de la Junta, con el fin de defender el medio ambiente desde allí”, afirma Andrés Rodríguez, quien subraya que en ese breve periodo político Garzón consolidó la guardería del parque, reguló muchas actuaciones y buscó la convivencia entre la conservación de la naturaleza y el desarrollo social del entorno.

Esos tres años, en opinión de Ángel Rodríguez, “fueron fundamentales

para iniciar una serie de reconocimientos nacionales e internacionales que vendrían después, culminando en el año 2007 con la declaración de Monfragüe como Parque Nacional”.

La gente del entorno de Monfragüe empezó a valorar aquel espacio natural cuando se dio cuenta de que las medidas que iban aplicándose dejaban ingresos, mejoraban y creaban infraestructura y trabajo.

Garzón dedicó los últimos treinta años de su vida a otro de sus grandes proyectos y legados, el de la recuperación de la trashumancia y la conservación de las vías pecuarias españolas. En el caso de Monfragüe, la atraviesa la Cañada Real Trujillana, que aún sigue utilizándose cada año. Como explica Andrés Rodríguez, Monfragüe fue determinante para implicar a ganaderos, propietarios,

conservacionistas y administraciones. Su acción ha sido “mayúscula”, según Ángel Rodríguez, pues ha dado lugar a una legislación protectora de las vías pecuarias. Icónicamente se han hecho populares los pasos anuales de un rebaño de ovejas por el centro de la capital de España. “Y Jesús Garzón fue el principal responsable” de ello.

“Todo su esfuerzo por recuperar la trashumancia y las vías pecuarias, corredores ecológicos fundamentales para la biodiversidad, -declara Isabel Bermejo- está conectado con su lucha por salvar Monfragüe y otros ecosistemas valiosos - declara Isabel Bermejo-, con esa visión de que la conservación de la naturaleza pasa por una buena gestión del territorio más que por la creación de pequeños reductos protegidos”.



1982 - Nº 1 de Monfragüe, Revista del Parque Natural y su Comarca.



Esquema ecológico realizado por Garzón para la contraportada de la publicación.

RMB - ¿Cómo ha influido el turismo en Monfragüe?

JG - Fue lo que salvó en parte a Monfragüe. Cuando hicimos una valoración económica sobre proteger la reserva o poner eucaliptos y lo que eso suponía a cuarenta años, calculamos cuántos turistas podrían venir y vimos que era una alternativa para los pueblos. Eso ya ha empezado. Torrejón el Rubio es un ejemplo. Son alojamientos, restaurantes, pero también guías, empresas, etcétera. Todo eso está funcionando ya. Hay que mantener una calidad alta y que los productos que se consuman sean de la zona.

RMB - En la actualidad, vemos a jóvenes de todo el mundo que empiezan a movilizarse contra el cambio climático y en defensa del medio ambiente.

JG - ¡Sí, pero yo llevo cuarenta años en esto y ellos llevan uno! Así que Greta, para ti todo (Risas). [Greta Thunberg, la joven sueca que encabeza la lucha mundial contra el cambio climático]. La trashumancia se tiene que mantener y si hay que trashumar con camellos porque España se desertiza, pues haremos la trashumancia con camellos.



La herencia de «Susó»

Colaboró con Félix Rodríguez de la Fuente, desempeñó un papel crucial en la protección espacios naturales del país, de manera muy especial en Monfragüe, y promovió la recuperación de las vías pecuarias.

En un momento de balance, Andrés Rodríguez subraya la cantidad de personas en las que Garzón plantó la semilla del amor

y la defensa de la naturaleza convirtiéndolas en “militantes de la conservación”. Enumera como hitos los espacios protegidos como Monfragüe u Oyambre en Cantabria, la revitalización de la trashumancia en España “y multitud de acciones repartidas por todo el territorio nacional que han servido para la conservación de la naturaleza”.

“Puso a Extremadura en el mapa de los movimientos y asociaciones de conservación de la Naturaleza. Gracias a esa conciencia crítica supo rodear-

se de extremeños comprometidos con nuestro medio ambiente. Así logramos defender a multitudes de especies en peligro de extinción como por ejemplo al águila imperial, el buitre negro, la cigüeña negra, la avutarda...”

Para José Antonio Palomo, Suso es “la gran figura del conservacionismo en Extremadura y también en España”, que supo transitar desde una naturaleza que “sufría enormes transformaciones en las últimas décadas del siglo pasado, a estos nuevos tiempos, donde la sociedad parece estar concienciada ante los problemas ambientales. Su vida es un ejemplo para todos, sin pretensiones personalistas ni protagonismo”.

Cita Ángel Rodríguez el reciente y multitudinario homenaje que le dedicó la Feria Internacional de Turismo Ornitológico (FIO) en Monfragüe, en la que él participó

JESÚS «SUSO» GARZÓN ~ TRAYECTORIA

1976



FUNDACIÓN DE ADENEX

En 1976 funda junto a otros miembros la Asociación para la Defensa de la Naturaleza y los Recursos Naturales de Extremadura (Adenex), de la que sería vicepresidente.



4.000 HECTÁREAS

Arrendó dos de las fincas más importantes de Monfragüe para salvar la zona de la amenaza de los cultivos forestales.

1977



EL PARQUE NATURAL

Tras un trabajo incansable, Garzón consiguió que el Gobierno presidido por Adolfo Suárez, declarase el 4 de abril de 1979 el Parque Natural de Monfragüe.

1979



RED DE VÍAS PECUARIAS

Consiguió que se aprobase una ley como paso fundamental para la recuperación de las cañadas dentro de la red de vías pecuarias en España.

1985

y en donde a la vista de la acogida multitudinaria que tuvo, del agradecimiento que expresaron por Garzón, pueden verse las “raíces que nos ha dejado”.

“No solo estaba preocupado por salvar el buitre o el águila -afirma Isabel Bermejo-, sino que era muy consciente de cómo estábamos caminando hacia un mundo que nos iba a llevar al desastre ecológico y humano y su lucha

«DEL LEGADO QUE DEJA EN MONFRAGÜE, DE LO QUE MÁS ORGULLOSO SE SENTIRÍA ES DE LA TOMA DE CONCIENCIA DE SU VALOR POR LA GENTE DE LA ZONA Y LOS JÓVENES».

ISABEL BERMEJO

por salvar las especies y salvar los ecosistemas ha sido su lucha por un mundo mejor”.

El último viaje a Monfragüe

La última vez que Garzón estuvo en Monfragüe fue hace dos o tres años, recuerda su mujer. Con él viajó poco antes al parque, en una de esas expediciones de ovejas trashumantes. “Recuerdo el disfrute de andar por las cañadas y volver a ese paraje que para nosotros ha sido nuestra casa, donde vimos crecer a nuestros hijos, y que siempre será el lugar de nuestros inicios, lleno de memorias y rincones queridos, donde aprendimos y compartimos tantas cosas”. Del legado que deja en Monfragüe, su mujer asegura que de lo que más orgulloso se sentiría es de “la toma de conciencia del valor de este espacio por la gente de la zona y las generaciones jóvenes” ●

PROTAGONISTAS Y SUS FRASES



ÁNGEL RODRÍGUEZ

“Su acción ha sido mayúscula y ha dado lugar a una legislación protectora de las vías pecuarias”

ANDRÉS RODRÍGUEZ

“Cuando iba con él por el campo era como un libro abierto que te enseñaba a auscultar la naturaleza”



JOSÉ ANTONIO PALOMO

“Fue la gran figura del conservacionismo en Extremadura y también en España. Sin pretensiones personalistas ni protagonismo. Su vida es un ejemplo para todos”

1984-
1987



DIRECTOR GENERAL

Fue nombrado director general de Medio Ambiente de la Junta de Extremadura. Aunó todas las competencias de Medio Ambiente y de Conservación de la naturaleza.



PARQUES NACIONALES
MONFRAGÜE

PARQUE NACIONAL

EL PARQUE NACIONAL

Declaración de Monfragüe como Parque Nacional, de la que fue su gran valedor.

2007

1992-
2017

CONCEJO DE LA MESTA

Fundador y Presidente de la Asociación Concejo de la Mesta, para el desarrollo sostenible y la conservación de la biodiversidad mediante la ganadería trashumante.

TRASHUMANCIA Y NATURALEZA

Fundador y Presidente de la Asociación Trashumancia y Naturaleza, para la protección y conservación de la red nacional de vías pecuarias.



1997-
2017

EMPRENDIMIENTO E INNOVACIÓN

UNA SECCIÓN PARA LAS INICIATIVAS EMPRESARIALES Y LOS PROYECTOS INNOVADORES

CIRCULAR FAB, AYUDANDO A INNOVAR EN EL EMPLEO

PROYECTO DE LA DIPUTACIÓN DE CÁCERES

Malpartida de Plasencia alberga uno de los centros de apoyo al emprendimiento de los seis que funcionan en la provincia.

Una persona que tenía que controlar depósitos de agua situados en distintas localidades de la provincia de Cáceres, cansada de desplazarse para recabar la información, pensó que tal vez una aplicación móvil le permitiría atender a distancia los depósitos y obtener datos de ellos. En el proyecto Circular FAB se pusieron en marcha y le ayudaron a crear lo que llamaron gestor inteligente de depósitos en riego. Esta es una de las experiencias prácticas de esta iniciativa de la Diputación de Cáceres, que pone al alcance de las personas la posibilidad de facilitar el emprendimiento o de crear empleo. El proyecto está conformado como una red de seis centros, entre ellos uno abierto en Malpartida de Plasencia en la Reserva de la Biosfera de Monfragüe, más un centro de referencia en Cáceres, en los que las personas pueden encontrar, fabricar o fomentar su propio empleo, relacionado con la economía verde y circular y las tendencias tecnológicas englobadas en el término *Industria 4.0*. En el centro de Malpartida de Plasencia se desarrolla actualmente

una aplicación móvil denominada medida de control, según explica Daniel Khurshudyan, dinamizador y coordinador del *circular* malpartideño. A través de ella, las alumnas participantes en el proyecto de atención sociosanitaria de la Escuela Profesional "Mayores Chinatos" pueden registrar la actividad que ofrecen en sus servicios de ayuda a domicilio. El pasado febrero, además organizó un curso de diseño de drones. En él participaron una decena de parados, trabajadoras y empresarias, de edades comprendidas entre los 25 y los 55 años. El Circular FAB de Malpartida de Plasencia ofrece, principalmente, entender, manejar e incorporar tecnologías actuales (de esa *Industria 4.0*) para el diseño y elaboración de prototipos en 2D y 3D, la robótica o el *internet de las cosas*, es decir, aquello vinculado a los objetos cotidianos que se conectan a Internet. El centro, señala Khurshudyan, dispone de máquinas de corte láser o por agua, impresoras en 3D, plóter de corte para vinilo y otros materiales, además de sensores y material audiovisual, en definitiva, tecnologías que pueden abrir la puerta a oportunidades de empleo y emprendimiento.

A quienes visitan por primera vez la Circular FAB, el centro le ofrece el taller *De la idea al proyecto*, en el que canalizan las ideas que la gente aporta para convertirla en proyecto y diseñan un plan de formación con el contenido que se requiera. Pero la propia red de centros se encarga también de atraer proyectos innovadores, tecnológicos con llamamientos públicos, como la Convocatoria de Emprendimiento de la Red Circular FAB. La tercera edición, cuyo plazo se cerró este mes de abril, busca apoyar proyectos en sus primeras fases de desarrollo, relacionados con sectores como la creación y fabricación digital, la agroalimentación, el turismo, la salud, la educación, los contenidos digitales, el transporte y movilidad inteligente y la sostenibilidad y oportunidades para el entorno rural. Representantes del Círculo presentaron en Malpartida de Plasencia el pasado 30 de abril esta convocatoria y a finales de mayo se conocerán los tres proyectos ganadores, que empezarán a desarrollarse en junio. Los beneficios que recibirán reflejan cómo funciona la Circular FAB: asesoramiento de expertos, el acceso a los cuatro espacios principales del centro: el Espacio Inventar de análisis de entornos y generación de ideas innovadoras; el Espacio Fabricar, equipado con tecnologías avanzadas para el diseño y la fabricación digital; el Espacio Conocer, destinado a actividades formativas y talleres; y el Espacio Compartir, para *coworking* y colaboración entre emprendedores. También contarán con el respaldo de empresas y socios colaboradores de la Red Circular FAB. Estos proyectos se sumarán a otros ya en marcha como el diseño de unas boquillas para un aparato de espirometrías (para comprobar el funcionamiento de los pulmones) realizados con un material especial para una clínica de fisioterapia. Un ejemplo más de nuevas oportunidades para nuevos trabajos.



Taller de diseño vectorial (2D) con Inkscape



Taller de corte de vinilo y sublimación térmica



Taller de impresión 3D



RESERVA EN FEMENINA

IMAGINACIÓN Y AUDACIA PARA CONSTRUIR UNA RESERVA MÁS JUSTA E IGUALITARIA, EN FEMENINA

MARIFÉ GARCÍA ROPERO

ESCRITORA. AUTORA DE DOS NOVELAS HISTÓRICAS AMBIENTADAS EN SU PUEBLO, SERRADILLA

Tengo una vida plena”, afirma Marifé García Ropero (Serradilla, 1962). Vive en el pueblo donde nació, después de una breve existencia errante, porque su padre, que trabajaba como ferrallista en grandes obras, se desplazaba con la familia allá donde había empleo (Brozas, Pastrana, Navalmoral, Tarrasa...). Lectora desde niña, ha cumplido el propósito de publicar libros, dos novelas históricas. Durante 12 años fue concejala de su localidad, una experiencia agri dulce. Solo por 12 votos, dice, no llegó a ser alcaldesa. Hoy, que alterna su trabajo con la escritura y la publicación de artículos en la revista local El Migajón, está tranquila y feliz. “Tengo trabajo y dedico mi tiempo libre a hacer lo que me gusta: a pasear y a hacer fotografías, a leer o a escribir”.

Marifé García Ropero evoca sus primeros 14 años, sus constantes cambios de domicilio al albur de sucesivos empleos que su padre desempeñó en la presa de Alcántara, en el Trasvase Tajo-Segura, en la central nuclear de Almaraz y en la construcción de puentes en autovías. “Mi libro de escolaridad no tienen dos cursos seguidos en el mismo lugar, porque cada vez que terminaban los trabajos, lo despedían y volvíamos a Serradilla, hasta que cumplí los 14

años y ya no hubo más traslados”. Ya entonces, estaba en octavo de EGB, se había convertido en lectora, gracias a un libro para adolescentes que le marcó: La vida sale al encuentro de José Luis Martín Vigil. “Me gustó tanto que me leí todas sus novelas y a partir de ahí fui, y soy, una devoradora de novelas”. Con los años le pareció natural escribir, al menos, una novela propia, aunque luego haya escrito dos: *Origen, camino y sueños: Francisca*, en 2017, y *Álamos quemados, campana rota*, de 2022. Son novelas históricas, una querencia de García Ropero, “porque siempre hay un fondo de realidad y luego el autor imprime 'su lectura' de aquel tiempo, del lugar o del suceso que narra”. Por ello, cuando cita a los escritores que lee, estos son especialistas en el género: Mateo Sagasta, Pérez Reverte, Salvador Vaquero... más otros como Vázquez Figueroa y Gómez Jurado. “La verdad es que leo de todo, novela romántica, histórica, de intriga. Todo me gusta y he aprendido mucho leyendo”.

Origen, camino y sueños: Francisca la protagoniza un personaje real de la Serradilla del siglo XVI, que trajo al pueblo la imagen más popular y conocida de Extremadura, el Cristo de Serradilla. “Me parecía todo fascinante y digno de hacerle una historia que de alguna forma la honrara”. Buscó y leyó todo lo que se había escrito sobre esta mujer y lo fundió con su propia invención para presentar a su personaje “fuerte, inteligente y adelantada a su tiempo, ya que nació en Plasencia en 1588 y murió en Serradilla en 1659, y cuando contaba con 47 años se fue a Madrid a pedir limosnas para hacer un hospital en Serradilla”.

Álamos quemados, campana rota rescata de nuevo a mujeres olvidadas de la historia. “Ese es el motivo de que mis protagonistas sean siempre mujeres, porque estoy convencida de que fueron también ellas muy importantes en la Historia”. En esta novela narra los sucesos ocurridos en Serradilla el 13 de agosto de 1809 cuando las tropas francesas entraron en el pueblo durante la Guerra de la Independencia. Para ello volvió a zambullirse en los archivos locales, una ocupación, esta de investigar el pasado, apasionante de su trabajo como escritora. “Lo sacado en esos archivos me ha dado pie a recrear la historia. Después solo tenía que inventar lo que faltaba para hacer cuadrar los hechos y hacer ameno y entretenido el relato”.

FRASES DESTACADAS

PROTAGONISTAS

“Estoy convencida de que las mujeres han sido muy importantes en la Historia”

TIEMPO LIBRE

“Hago lo que me gusta: pasear y hacer fotografías, leer o escribir”.



Marifé García posa con sus novelas en su casa de Serradilla



EL MONFRAGÜE DESCONOCIDO

UNA SECCIÓN PARA DESCUBRIR Y
CONOCER LOS SECRETOS DE MONFRAGÜE

VACA DE LA RAZA BLANCA CACEREÑA, ORQUÍDEAS E HISTORIA EN LA PUERTA DE ENTRADA A LA RESERVA INICIATIVA DE LA DIPUTACIÓN DE CÁCERES

La mejor formación es la que se recibe de la propia experiencia y este es el impulso que mueve desde hace dos años *Monfragüe desconocido*: formar a quienes desempeñan su actividad en el territorio a los municipios de la Reserva de la Biosfera para que puedan transmitir con mayor fiabilidad y riqueza su entorno. Esta iniciativa de la Diputación Provincial de Cáceres, que cuenta con el apoyo de la entidad gestora de la Reserva, permite conocer de primera mano la diversidad de lugares y elementos que componen un rico, variado y atractivo patrimonio natural, histórico y cultural. Descubre la parte menos conocida del territorio, y, por tanto, resalta el valor de su paisaje, sus productos, tradiciones, entidades y personas, y contribuye a favorecer el sentimiento de identidad y pertenencia de la población local.

Está dirigida a técnicos de turismo de la diputación, dinamizadores turísticos y empresarios de la zona de Monfragüe del sector de turismo, que de esta manera pueden conocer, una vez al mes, la diversidad de proyectos y empresas que contribuyen a incentivar la economía local y fijar población en el territorio. La última 'expedición' del Monfragüe desconocido se realizó en abril con una visita a Almaraz, que es puerta de entrada a la Reserva y comparte como Romangordo algunos recursos. Se eligió Almaraz porque aunque no está en la Reserva ya se había

completado el programa y se decidió ampliar el perímetro dando a conocer los recursos de "pueblos amigos de la Reserva de la Biosfera", explica Raquel Jiménez, bióloga y dinamizadora turística de Higuera de Albalat, que coordinó la actividad junto a María Cardona, responsable del centro de interpretación Pórtico de Monfragüe de Toril.

Unas veinte personas participaron en un recorrido que tuvo como primera parada la ganadería de "Meño" (Eugenio) Dehesa Nueva. Allí pastan sus vacas de la raza blanca cacereña, una de las más amenazadas de España (actualmente está en peligro de extinción y sólo se conservan alrededor de 987 cabezas en las explotaciones ganaderas de Extremadura). Eugenio se ha empeñado en mantener y promover esta raza, de hecho, solo posee animales de esta especie, a pesar de que las vacas proveen de menor producción cárnica que otras. Pero su convencimiento es pleno y lucha por que se reconozca la calidad de la carne de las blancas cacereñas. No solo las cría sino que el apetitoso nutriente lo vende en la carnicería que posee en Almaraz. Y de la fauna a la flora, la expedición se dirigió al Orchydarium, un centro de interpretación de las orquídeas, donde pueden descubrirse los aspectos botánicos de la flor y un montón de curiosidades de esta hermosa planta. Además de un invernadero, el centro cuenta con un espacio educativo, donde se desarrollan talleres y otras actividades pedagógicas medioambientales para todos los públicos, que mostraron sus responsables, Ana y Luisa. Desde este lugar, cuenta Raquel Jiménez, se desplazaron al Sierro de Almaraz, un cerro calizo de unas 120 hectáreas desde donde se domina el pueblo y la campiña en torno a él, donde pudieron contemplar varias especies de orquídeas.

La visita concluyó en el puente de Albalat, del que Jiménez contó a los participantes en esta ruta la historia del enclave, desde su construcción hasta el presente. Se terminó durante el reinado de Carlos V en el siglo XVI. Durante la Guerra de la Independencia el ejército comandado por el general Cuesta voló un ojo del puente para evitar el paso de los franceses, y en la Guerra Civil allí se fusiló a varias personas. Mientras se construía la central nuclear de Almaraz tuvo que reforzarse su estructura con hormigón para soportar el paso de camiones pesados que transportaban turbinas y reactores para la central, ya que la autovía aún no estaba construida.

FRASES DESTACADAS

CRÍA ANIMAL

En la finca Dehesa Nueva de "Meño" (Eugenio) pastan sus vacas blancas, una especie singular en peligro de extinción

FLORA

En el Orchydarium pueden descubrirse los aspectos botánicos de la flor y un montón de curiosidades de esta hermosa planta



Visita a la ganadería Dehesa Nueva. Charla de Eugenio "Meño", propietario



Reconocimiento de orquídeas



Puente de Albalat (Romangordo)

SECCIÓN EDUCATIVA

LA RESERVA EN LAS AULAS, UN ESPACIO PARA APRENDER Y DISFRUTAR DE LA RESERVA

MONFRAGÜE, UN AULA NATURAL PARA APRENDER

LUGAR: INSTITUTO ZURBARÁN
DE NAVALMORAL DE LA MATA

Monfragüe es un campo de pruebas educativo no solo para los alumnos de la Reserva de la Biosfera, sino para quienes estudian más allá de sus límites. Hace unos años que escolares del instituto Zurbarán de Navalmoral de la Mata reciben del parque nacional nociones sobre la naturaleza y aprenden su valor como paisaje, como fuente de riqueza y de empleo. Varios programas desarrollados por la sección bilingüe del centro de enseñanza moralo, a los que se suman profesores de otras materias, siguen acercando este enclave natural a sus alumnos.

Entre 2021 y 2023 desarrollaron lo que se denominó **Zurbatravel**, que concienciaba al alumnado sobre el valor de los Territorios Unesco del norte de Cáceres, entre ellos Monfragüe, además de “conocer y respetar su entorno y los ODS, promover modos de vida sostenibles y desarrollar iniciativas emprendedoras”, explica Isabel Moreno Fernández, profesora del departamento de inglés del instituto y coordinadora de las acciones.

En Zurbatravel, los alumnos organizaron una agencia de viajes elaborando folletos de fiestas, de gastronomía, de productos de denominación de origen vinculados a Monfragüe. Además, inventaron una agencia de publicidad e hicieron cuñas publicitarias de radio, redactaron folletos y prepararon una carrera solidaria.

“Las tiendas nos dieron productos y a cambio los niños llevaban publicidad en dorsales que hicimos con productos reciclados. Los productos que nos entregaron las tiendas los donamos a Cruz Roja para que los dieran a personas en situación de vulnerabilidad”.

Actualmente el centro forma parte de Redes de Innovación y Educación para el Desarrollo Sostenible de la Junta de Extremadura. Redes lo forman centros educativos, instituciones y organismos que, organizados por la Consejería de Educación y Empleo, promueven, llevan a cabo y difunden buenas prácticas e innovación educativa en torno a los Objetivos de Desarrollo Sostenible (ODS).

Recientemente los alumnos han llevado a cabo un taller de reciclaje, otro en el que participaron bomberos de la Reserva y el pasado marzo acudieron a la Feria Internacional de Ornitología (FIO) en Monfragüe. Durante la feria invitaron al instituto a un programa de radio que se hacía en directo y los alumnos intervinieron preguntando a los invitados. Provisos de acreditaciones, posteriormente hicieron con sus móviles preguntas a los visitantes y los expositores. Con este material prepararon un programa para Radio Zurbarán, la emisora del instituto.

Otra de las actividades derivadas de este programa realizada el pasado octubre fue la participación de alumnos de primero y segundo de la ESO de la sección bilingüe del Zurbarán en un *geocaching*, es decir guardar un 'tesoro' en un lugar determinado y facilitar los datos mediante un *gps* para que otros puedan localizarlo. Durante esta práctica, los alumnos aprendieron qué es una reserva de la biosfera y recibieron información sobre cómo funcionan los satélites y el *gps*. Posteriormente se desplazaron a Higuera de Albalat para aplicar en la práctica el *geocaching* y visitaron el centro que esta localidad dedica a las abejas.

Todas estas acciones educativas vinculadas a Monfragüe, en la que participan cada curso una media de 125 escolares, buscan valorar ese territorio tan próximo y que algunos alumnos no han visitado aún. “Queremos que conozcan esa riqueza y aprendan a respetarla, porque tienen en ella un medio de vida y si saben explotarla correctamente, de manera sostenible, puede labrarse uno un futuro”. Recuerda Isabel Moreno que durante el programa de radio al que asistió la clase durante la feria de ornitología se mencionó la falta de gente para ejercer de guía de avistamiento de aves.

Monfragüe es, de nuevo, el destino final de las tareas de la sección bilingüe en la materia de educación física. El pasado marzo, los alumnos convivieron durante tres días en los chozos de Villarreal de San Carlos y allí realizaron actividades como recogida de basuras, plantación de árboles... un contacto directo con la naturaleza donde es posible el mejor de los aprendizajes.



Día Internacional de los Bosques: plantación de árboles en Villarreal de San Carlos



Taller de prevención de incendios

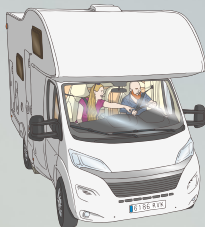

Visita a FIO. Participación en el programa de radio en directo

100%
RBM-MAG

DESCUBRIENDO LOS TERRITORIOS UNESCO

SECCIÓN DEDICADA A LOS TERRITORIOS UNESCO:
RESERVAS DE LA BIOSFERA DE TAJO INTERNACIONAL Y
MONFRAGÜE Y GEOPARQUE VILLUERCAS-IBORES-JARA

UN VIAJE INESPERADO

Por carreteras paisajísticas de los Territorios UNESCO

Sí, así se titula la primera entrega de la adaptación cinematográfica de *El Hobbit: Un viaje inesperado*. Nos va bien, porque salvo trolls, elfos y dragones, que haberlos haylos, como maese Bolsón, conoceremos montañas azules, valles recónditos, feroces acantilados, bosques oscuros, viejos túmulos, grandes ríos, cuevas con tesoros... y volaremos con las grandes águilas, que estas sí que las hay y a montones.

COMO BILBO, VIAJAREMOS HACIA EL ESTE, ASÍ ES QUE EMPEZAREMOS JUSTO AL OTRO LADO, AL OESTE, EN LA RESERVA DE LA BIOSFERA TRANSFRONTERIZA DE TAJO INTERNACIONAL. PERO A DIFERENCIA DEL HOBBIT Y SU ALEGRE COMPAÑÍA DE ENANOS, NUESTRAS MONTURAS NO SERÁN PONIS, SINO QUE APOSTAREMOS POR UN VEHÍCULO A MOTOR: COCHE, MOTO, AUTOCARAVANA, CAMPER... ESO YA ES COSA VUESTRA, INSENSATOS.

Nuestra Tierra Media se llama Territorios UNESCO, y también nos va bien, porque vienen en efecto

a ser las tierras medias de la provincia de Cáceres, todo ese vasto espacio entre su montañoso norte y las propias Cáceres y Trujillo al sur.

Por el Tajo Internacional

Nuestro recorrido empieza en Membrío. Desde aquí nos adentramos en una de las zonas menos conocidas de esta reserva de la biosfera, siguiendo la CC-126 hasta la pequeña localidad de Carbajo. El trayecto acercándonos a la sierra de Clavería es impresionante, a través de una preciosa dehesa y con una umbría de alcornoces en su falda que quita el hipo. Antes mencionábamos viejos túmulos, y resulta que esta es la tierra de los túmulos; solo que ahora los llamamos



dólmenes. En honor a la verdad no son lo mismo, porque el dolmen realmente sería el armazón del túmulo que ha salido a la luz tras miles de años de erosión, pero todo esto os lo van a contar mejor en el centro de interpretación de la Cultura Dolménica, en Santiago de Alcántara. Finalmente llegamos a Herrera de Alcántara, para descender hasta la orilla del río Tajo y su exuberante umbría. Aquí opera por cierto el barco turístico del Tajo, que puede llevaros por el gran río en otro viaje muy inesperado, tanto que incluso podéis llegar a Portugal.

Monfragüe Occidental

Continuamos al oeste para adentrarnos ahora en la reserva de la biosfera de Monfragüe, pero una vez más por su sector menos conocido y frecuentado, el occidental. Un inciso: antes de iniciar la ruta merece la pena visitar el monasterio del Palancar,

en Pedroso de Acim, del que dicen que es el convento con el claustro más pequeño del mundo. Y nos metemos de lleno en la reserva entrando por Casas de Millán, lanzados a cruzar la sierra de Santa Catalina por el embalse de la riera del Castaño, tan recóndito, que da paso a la umbría del Barbechoso, otra de esas maravillas botánicas desconocidas (un sendero la recorre junto a la dehesa boyal de Mirabel). El siguiente trayecto a partir del castillo es sencillamente espectacular: un precioso bosque mixto de alcornoques, pinos y castaños entre las sierras de Santa Catalina y los Canchos, ya muy cerca de Serradilla. El sendero de la Garganta del Fraile, que parte de esta localidad, ha sido reconocido como mejor sendero homologado de España del 2022. Y acabaremos nuestro recorrido cruzando el gran río Tajo, donde también hay una embarcación turística que permite recorrerlo y disfrutarlo.

Hacia el Geoparque

Esta es probablemente una de las carreteras menos transitadas y más desconocidas, pero también más bellas, de la provincia de Cáceres; un recorrido en el entorno del geoparque Villuercas Ibores Jara, concretamente por su flanco suroeste, que iniciaremos en Conquista de la Sierra. A partir de aquí el recorrido por la CC-129 sorprende por la amplitud de las áreas por las que transita, la impresionante masa forestal que las cubre y las vistas que ofrece del relieve tipo apalachense del geoparque, esas maravillosas montañas azules. Ya en Berzocana hay que echar un vistazo al cancho de las Sabanas, uno de los geositiros más sugerentes del geoparque Villuercas Ibores Jara, y a las varias cuevas con pinturas rupestres que alberga. Más adelante, descendiendo por la ladera de la sierra de la Madrila, no espera Cañamero. Aquí también tenemos

pinturas rupestres en la cueva Chiquita, y junto a esta, en el mismo desfiladero del Ruecas, la piscina natural del charco de la Nutria. Y si queréis más, el centro de visitantes del Geoparque.



AURORA GARCÍA

Reseña de Google Maps

Hay más carreteras paisajísticas en estos Territorios UNESCO: por ejemplo, podemos enlazar la de Herrera de Alcántara con Cedillo y la frontera portuguesa. O la de Monfragüe con la del arroyo de la Vid. Pero eso ya es otro cantar.

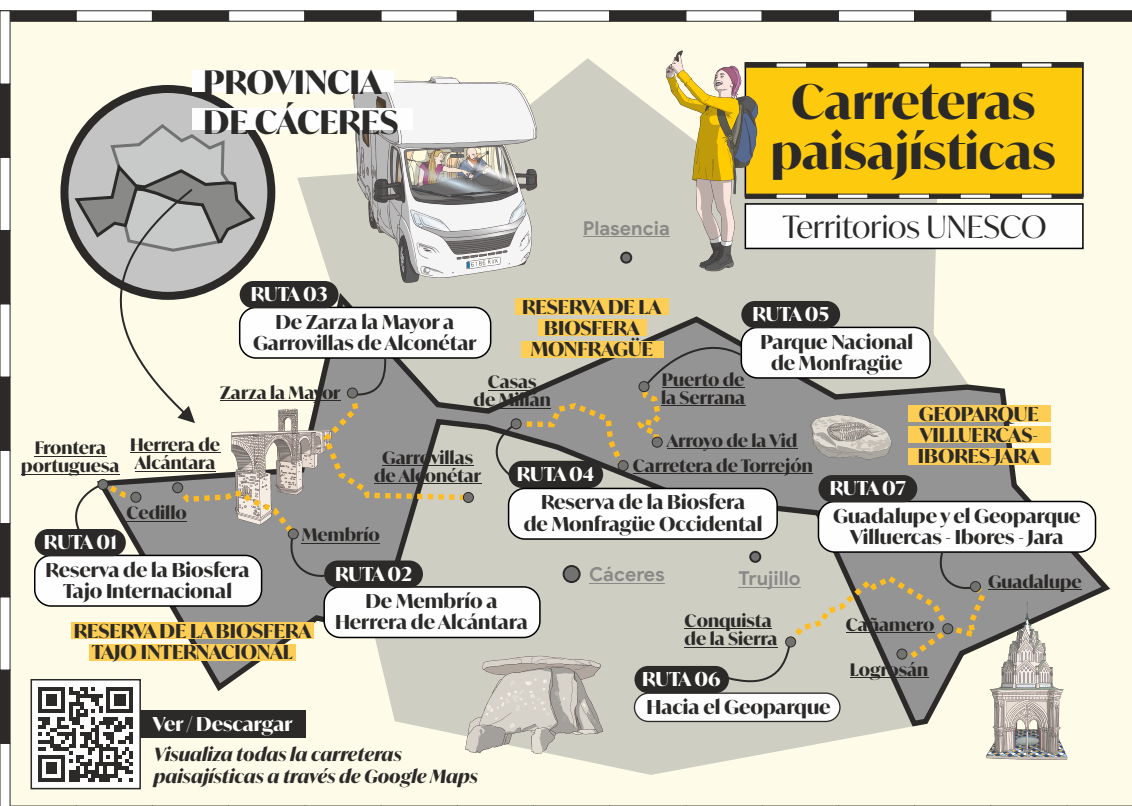

EL RETO DE RBM-MAG

¿DONDE ESTÁ FÁTIMA?

PISTA 01

El edificio que estáis viendo es un reducto de espiritualidad desde el siglo XVII. La talla que asesora y que le da nombre fue traída desde Madrid por la beata Francisca de Oviedo y Palacios, en 1641.

PISTA 02

Se dice que el Cristo que alberga ha obrado múltiples milagros ya desde su creación, allá por 1930. La talla fue obra del escultor Domingo de Rioja.



Fresco aire

A Fátima le gustan las reservas de la biosfera y planea sus viajes visitándolas; ésta vez le ha tocado venir a la de Monfragüe. Disfrutando del aire fresco ha hecho un alto en el camino en uno de los lugares más venerados de la reserva. ¿Cuál será?



MONFRAGÜE
PARQUE NACIONAL
RESERVA DE LA BIOSFERA



unesco
Programa sobre el Hombre
y la Biosfera



DIPUTACIÓN DE CÁCERES
RETO DEMOGRÁFICO Y ESPACIOS NATURALES PROTEGIDOS
ÁREA DE DESARROLLO SOSTENIBLE Y TURISMO